



FEARP - Federação das
Entidades Assistenciais
de Ribeirão Preto

Ano I - Setembro / 2015

Trabalho sério em favor de quem mais precisa: você





Índice

Conheça a FEARP	05
Como doar sua Nota Fiscal Paulista	06
Como destinar parte de seu Imposto de Renda	07
ADEVIRP- Associação dos Deficientes Visuais de Ribeirão Preto e região	09
Associação Cristã de Moços – ACM/YMCA	10
Associação de Amigos do Autista – AMA-RP	11
Associação de Apoio ao Psicótico	12
Associação de Hidrocefalia e Mielomeningocele (Ação Inclusiva)	13
Associação dos Surdos de Ribeirão Preto	14
Associação Obreiros do Bem	15
Associação São Francisco de Assis Gewo Haus	16
Cantinho do Céu	17
Casa da Criança Santo Antônio	18
Casa das Mangueiras	19
Casa de Nazaré	20
Casa do Vovô	21
Centro de Voluntariado de Ribeirão Preto	22
Círculo de Trabalhadores Cristãos da Vila Tibério	23
CORASSOL – Centro de Orientação, Reintegração e Assistência Social	24
Creche Modelo da Vila Virgínia	25
FAC – Fraterno Auxílio Cristão	26
FRASOL – Fraternidade Solidária São Francisco de Assis	27
Grupo de Apoio e Incentivo à Adoção Crescendo em Família	28
Hospital de Câncer de Ribeirão Preto – SOBECCan	29
Instituto Espírita Paulo de Tarso	30
Lar da Criança e Creche Vinde Meninos	31
Lar Escola da Criança 25 de Dezembro	32
Organização Cidadania Ativa – OCA	33
Organização Comunitária Santo Antônio Maria de Claret	34
Projeto Criança Feliz	35
Sanatório Espírita Vicente de Paulo	36
Sociedade Beneficente Evangélica de Ribeirão Preto – SOBERP	37
Sonho Real	38
Terra de Ismael	39



Expediente

Esta é uma publicação da FEARP (FEDERAÇÃO DAS ENTIDADES ASSISTENCIAIS DE RIBEIRÃO PRETO), que reúne organizações não-governamentais do município e da região.

End: Rua Dr Loiola, 533, sala 4 – CEP 14050-070 – Ribeirão Preto/SP

E-mail: gsterceirosetor@gmail.com

Contato: Sílvio Queiroga, relações públicas (16) 99242-2220

Presidente: Maria Aparecida Ferreira Adorno da Costa

Vice Presidente: Clézio Lúcio Boenaires

1º Tesoureiro: Patrícia Valéria Kotaki

2º Tesoureiro: Ademar Bodini

1º Secretário: Fábio da Silva Sampaio

2º Secretário: Marlene Glavas Basali

Conselheiros fiscais: Luiz Carlos Peruchi, Maria Severina de Mattos Mede e Sílvio Gonçalves (titulares). **Suplente:** Maria Cristina A. B. Poeta de Carvalho.

Conselheiros consultivos: Adelino Pajolla Júnior, Anamaria Caviola, Arquimedes Rodrigues Freire, Ivana Arantes, Luiz Carlos Aleixo, Mara Regina Dias Canheo Pereira, Mariana Aude Jábali, Rosângela Aparecida Minutti e Samuel Cunha.

Jornalista responsável: Ana Flávia de Souza Lima – MTb 29.547 (textos, organização e projeto gráfico)

E-mail: anaflavia.souzalima@icloud.com

Diagramação: Fabrício Malgor - fabriciomalgor@gmail.com

Capa: Criação: Ana Flávia de Souza Lima. Arte final: Fabrício Malgor.

Impressão: São Francisco Gráfica e Editora

Tiragem: 2.000 exemplares. Distribuição gratuita.

Trabalho sério e reconhecido em favor de quem mais precisa: você.

Nessa publicação, você vai conhecer o trabalho das 31 organizações que compõem a FEARP (Federação das Entidades Assistenciais de Ribeirão Preto).

Também conhecida como GS3 (Grupo de Suporte ao 3º Setor), nossa federação foi formada para fortalecer cada uma das entidades participantes: instituições sólidas em experiência e seriedade, mas quase sempre frágeis financeiramente. Que sobrevivem graças à persistência de profissionais e voluntários que dedicam boa parte de suas vidas para atender crianças, jovens e adultos que precisam de apoio.

Nossas entidades fazem o possível para sobreviver. Doações, telemarketing, bingos, feiras e festas beneficentes. Tudo para dar qualidade de vida, educação, cidadania e todo o tipo de assistência a quem mais precisa: cidadãos de Ribeirão Preto e região com as mais variadas histórias de vida, cujos futuros dependem da sua doação, do seu olhar atento. E o futuro deles é o seu.

Por isso, informe-se aqui sobre o nosso trabalho. Sua visita às nossas entidades também é muito bem-vinda, assim como a doação de produtos, alimentos ou dinheiro. Todas elas também aceitam e precisam de voluntários. E você ainda pode fazer a sua parte, destinando um percentual de seu Imposto de Renda ou Nota Fiscal Paulista. Nessa publicação, você vai saber como isso é fácil e pode fazer a diferença.



As doações feitas à FEARP são divididas entre as entidades associadas:
FEDERAÇÃO DAS ENTIDADES ASSISTENCIAIS DE RIBEIRÃO PRETO
CNPJ: 22.048.493/0001-72
Banco do Brasil – Agência 0028 – Conta corrente 88591-6

Sua Nota Fiscal é muito importante para nós

Quase todos os dias, fazemos compras. É impossível não gastar com supermercado, roupas, sapatos, refeições e transporte. Aqui no Estado de São Paulo, como você sabe, sua nota fiscal se reverte em desconto de impostos ou em restituição na sua conta. É a chamada Nota Fiscal Paulista.

O que é novidade para muitos é que o Governo de São Paulo também decidiu que as entidades paulistas podem ser indicadas para receber o crédito gerado por essas notas. Então, que tal destinar algumas para nossas entidades? Para isso, ao invés de dar o número do seu CPF na hora da compra, basta depositar sua nota fiscal nas urnas da FEARP, distribuídas nas lojas dos quatro shoppings de Ribeirão Preto.

Depois, recolhemos e cadastramos esses cupons fiscais na Secretaria da Fazenda do Estado. E distribuímos igualmente o valor arrecadado entre as 31 entidades associadas, cujos trabalhos você vai conhecer melhor nessa revista.



Escolha para quem destinar seu Imposto de Renda



Pessoas Físicas e Jurídicas podem escolher para quem querem destinar parte do seu Imposto de Renda. Faça valer esse direito e, ao mesmo tempo, colabore com uma entidade confiável de seu município. E sem desembolsar nada a mais, pois trata-se de um dinheiro que você teria que gastar com o Imposto de Renda. É simples, rápido e pode ser feito em qualquer época do ano. Fale com seu contador ou siga os passos abaixo:

1- Faça o cálculo para saber o valor exato que você pode destinar. Para Pessoas Físicas, o valor é 6% do imposto devido. E, para Pessoas Jurídicas, 1%.

2- Entre no site da Prefeitura de Ribeirão: www.ribeiraopreto.sp.gov.br

3- No menu do lado direito, procure por “Conselhos”

4- Nessa página, há uma lista de todos os conselhos municipais. Clique em CMDCA - Conselho Municipal dos Direitos da Criança e Adolescente ou CMI - Conselho Municipal do Idoso. Agora, siga os passos abaixo:

- ✓ Clique em Investir na Criança ou faça uma destinação para o Fundo Municipal do Idoso.
- ✓ Preencha todos os campos da Guia Para Recolhimento - Emissão da Guia:
- ✓ No campo SENSIBILIZADO POR, escolha a entidade de sua preferência.
- ✓ Clique em IMPRIMIR.

5- Dirija-se a qualquer banco com essa guia em mãos e faça o pagamento. Pronto! Esse valor será descontado na hora de sua Declaração de Imposto de Renda. E a própria guia, paga no banco, é seu recibo. Guarde-o para o caso de precisar comprovar sua destinação.



Nossas entidades



ADEVIRP

Associação dos Deficientes
Visuais de Ribeirão Preto e região

Uma entidade que ganhou o respeito de toda a região, por conta da eficiência e importância dos serviços que oferece. Fundada há 17 anos, a Adevirp tem um papel transformador na vida dos mais de 200 deficientes visuais que atende hoje. Oferece apoio e reforço na alfabetização em Braille e na escrita cursiva e orienta professores do ensino regular. Tudo para capacitar o deficiente visual para uma vida independente, segura e produtiva.

Na biblioteca da Adevirp, um grande acervo está disponível em Braille, áudio e tinta. E têm, ainda, as oficinas de dança de salão, artesanato e de música (canto e instrumentos dos mais variados). A Adevirp também oferece Educação Física Adaptada para diversas modalidades e oficinas de Informática, que ensinam variados sistemas operacionais: Windows, Word, Excel e Power Point, através de programas com sintetizadores de voz.

A Adevirp ainda orienta para a vida profissional. Usado para a gravação de livros em áudio, o estúdio da entidade é utilizado na capacitação profissional em locução e rádio web. E uma equipe da Adevirp cuida dos encaminhamentos ao mercado de trabalho, enquanto cursos de formação técnico-profissional são oferecidos por meio do Cadastro Nacional de Aprendizagem do Ministério do Trabalho.



Av. Leais Paulista, 706 - Jardim Irajá
Fone: (16) 3913-1900
e-mail: adevirp@adevirp.com.br
site: www.adevirp.com.br
www.facebook.com/ADEVIRP



PARA DOAR DIRETAMENTE À ENTIDADE:

Associação dos Deficientes Visuais de Ribeirão Preto
CNPJ: 02.500.153/0001-23
Banco do Brasil - Ag. 28916 - Conta 1786-8



ASSOCIAÇÃO CRISTÃ DE MOÇOS

ACM/YMCA (Unidade Ribeirão Preto)

Mais de 250 pessoas são atendidas pelos programas sociais da Associação Cristã dos Moços. Entre eles estão o Programa de Bolsistas, voltado para jovens e adultos de 15 a 59 anos; o Caminho da Criança e do Adolescente, para os que têm de 7 a 14 anos, e o Programa Superveteranos, para as pessoas com 60 anos ou mais.

A ACM/YMCA também oferece para a comunidade aulas de natação, ginástica, hidroginástica, esportes de quadra, musculação, capoeira, judô, curso de liderança para jovens, ações voluntárias, programas de acampamento, intercâmbio, cursos de aperfeiçoamento profissional, festas beneficentes e outras ações.

A entidade faz parte da Young Mens Christian Association (YMCA), que está presente em mais de 125 países, oferecendo saúde e qualidade de vida para mais de 50 milhões de pessoas. Em São Paulo, foi fundada em 1902 e, aqui em Ribeirão Preto, foi criada há 16 anos e atende 3.200 associados, além dos projetos sociais.



Rua Paschoal Bardaro, 526 – Jardim Irajá
Fone: (16) 3623-2151
E-mail: unidribpreto.relac@acmsaopaulo.org
Site: www.acmsaopaulo.org



PARA DOAR DIRETAMENTE À ENTIDADE:

Associação Cristã de Moços de São Paulo
CNPJ: 60.982.576/0001-23
Banco Bradesco – Ag. 3395-2 – Conta 59.630-2



AMA-RP

Associação de Amigos
do Autista de Ribeirão Preto

Para desenvolver ao máximo o potencial de seus alunos, a AMA trabalha em três frentes: Educação, Saúde e Assistência Social. Fundada há 27 anos por pais de crianças com Transtorno do Espectro Autista (TEA), a entidade atende, hoje, 89 pessoas. Entre os serviços que oferece, destacam-se a avaliação psicopedagógica e o diagnóstico médico, feitos por psiquiatra infantil e psicopedagogo.

Atendimento psicológico, fonoaudiológico, terapia ocupacional, educação física, fisioterapia, pedagogia, assistência social e enfermagem. Tudo é feito para preparar o aluno para ingressar na rede regular de ensino, facilitando sua inclusão social.

No Brasil, há pelo menos 2 milhões de pessoas com autismo, transtorno que está presente desde o nascimento e se manifesta, quase sempre, até os 30 primeiros meses de vida. Caracteriza-se, na maior parte dos casos, por respostas anormais a estímulos auditivos e visuais, além de problemas graves para a compreensão da linguagem falada. Há também, em geral, muita dificuldade em estabelecer relações produtivas com o mundo e com os outros.

Rua Nélio Guimarães, 184
Alto da Boa Vista
Fone: (16) 3623-4905
E-mail: ama.rp@convex.com.br
Site: www.amaribeirao.org.br



PARA DOAR DIRETAMENTE À ENTIDADE:

Associação de Amigos do Autista
CNPJ: 57.715.989/0001-37
Banco do Brasil – Ag. 3312-X – Conta 126.961-5



ASSOCIAÇÃO DE APOIO AO PSICÓTICO

Quem tem familiares ou amigos com algum transtorno mental, conhece as dificuldades para se lidar com a doença, com o sofrimento psíquico e os preconceitos.

Em 2003, a AAPSI (Associação de Apoio ao Psicótico) foi fundada por um grupo de pais, familiares, amigos e docentes da enfermagem da USP, com o objetivo de defender os direitos dos portadores e familiares, contribuir para o desenvolvimento das potencialidades de cada um e promover sua inclusão social.



A entidade oferece oficinas de música, informática, culinária, artes, tapeçaria, capoeira, educação física e aulas de movimento. Atualmente, mais de 50 pessoas, todas maiores de dezoito anos, portadoras de deficiência intelectual, decorrente de transtornos mentais como esquizofrenia e transtorno bipolar, frequentam a instituição, sempre no período da tarde. Familiares, amigos, técnicos e cuidadores também usufruem das atividades e dos grupos de ajuda mútua.



Av. Alice de Moura Braghetto, 255
City Ribeirão
Fone: (16) 3236-8948
e-mail: aapsi.aapsi@gmail.com



PARA DOAR DIRETAMENTE À ENTIDADE:

Associação de Apoio ao Psicótico
CNPJ: 05.965.647/0001-71
Banco do Brasil – Ag. 3235-2 – Conta 115.911-9

ASSOCIAÇÃO DE HIDROCEFALIA E MIELOMENINGOCELE (Ação Inclusiva)

Durante a fisioterapia, Taj Issa Corrêa, de 11 anos, consegue fazer coisas normalmente impossíveis para ele: ficar em pé e andar. Isso graças a um equipamento para fisioterapia ativa, adquirido e doado pela mãe dele à Associação de Hidrocefalia e Mielomeningocele. “No ano passado, mudamos o estatuto para atender todos os tipos de deficiência”, explica a mãe de Taj, a advogada Soraya Issa Pedro, uma das associadas.

Taj tem paralisia cerebral e necessita de tratamento durante toda a vida, assim como outros pacientes que fazem ou fizeram tratamento na entidade, agora conhecida também como Ação Inclusiva.

Autistas, pessoas com deficiências intelectual, visual, auditiva e física. Quase todas as crianças, que fazem fisioterapia, terapia ocupacional, recebem órteses e próteses, entre outros tratamentos. A maioria é atendida por meio de seus planos de saúde ou ação judicial (determinação do juiz). O atendimento é oferecido por alguns dos melhores e mais especializados profissionais do país.

A entidade também participa de eventos como a realização da 3ª Caminhada de Conscientização sobre o Autismo, que reuniu mais de 400 pessoas nesse ano, no Parque Luis Carlos Raya (*foto abaixo*). E oferece orientação jurídica às famílias atendidas, além de cursos para profissionais, ministrados por professores da UFSCar (Universidade Federal de São Carlos). A ONG, aliás, é a



responsável por trazer a Ribeirão Preto o curso de Pós-Graduação da UFSCar, viabilizando o acesso ao ensino da análise do comportamento por profissionais de diversas áreas e de várias partes do país.

Rua Altino Arantes, 1542 - Sumaré
Fone: (16) 3621-1044
E-mail: adm@acaoinclusiva.com.br
Site: www.aacaoinclusiva.com.br



PARA DOAR DIRETAMENTE À ENTIDADE:

Assoc. de Hidrocefalia e Mielomeningocele de Rib. Preto
CNPJ: 04.613.607/0001-06
Banco do Brasil – Ag. 4206-4 – Conta 21.045-5





ASSOCIAÇÃO DE SURDOS DE RIBEIRÃO PRETO

Eliminar as imensas barreiras geradas pela falta de audição. Com essa meta, a Associação dos Surdos de Ribeirão Preto foi criada, há 43 anos, e realiza projetos e ações nas áreas da Educação, Saúde, Transporte, Cultura, Trabalho, Esporte, Lazer e Comunicação. Tudo para fazer do deficiente auditivo um cidadão mais participativo, honrado e feliz.

Entre as oficinas de capacitação que a entidade oferece para profissionais e amadores estão as de tear, culinária, artes, judô, educação física e Língua Portuguesa. Entre os parceiros, estão universidades.

A Associação dos Surdos também oferece curso de Libras, a linguagem brasileira de sinais usada pela maioria dos surdos do Brasil e reconhecida por Lei. Por conta de sua origem, a Libras é semelhante a outras línguas de sinais da Europa e da América. A Libras, afinal, é bem mais que uma gestualização de letras, mas uma forma de comunicação ampla e global.

Rua Laguna, 1.560 – Jardim Paulistano
(16) 3627-8545
Site: www.asrp.com.br
E-mail: secretari0@asrp.com.br - presidente@asrp.com.br
Fanpage (facebook): Assoc. de Surdos de Ribeirão Preto

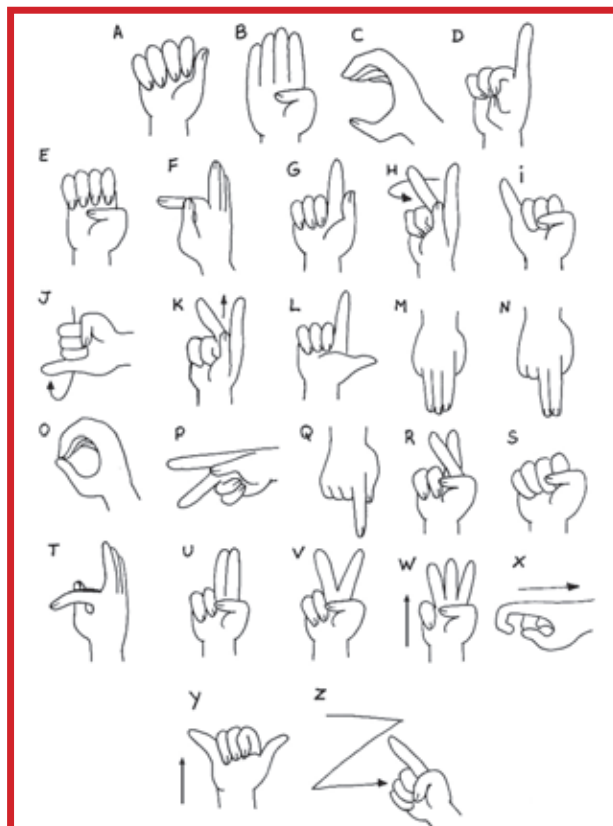

ALFABETO EM LIBRAS



PARA DOAR DIRETAMENTE À ENTIDADE:

Associação de Surdos de Ribeirão Preto
CNPJ: 48.012.785/0001-49
Banco: Caixa Econômica Federal
Ag. 0661 – OP. 003 – Conta: 00000139-1



ASSOCIAÇÃO ESPÍRITA OBREIROS DO BEM

Em pleno Parque Ribeirão Preto, meninos e meninas de 6 a 17 anos recebem oportunidades raras: educação, cultura e cidadania de qualidade. Teatro, dança, música, artesanato, vôlei, tapeçaria, culinária, caratê, informática e aulas de convivência e cidadania. Tudo oferecido no período oposto ao escolar, acompanhado de boas refeições e o olhar atento de psicólogo, pedagogo, assistente social, nutricionista e outros profissionais.

Nos 34 anos de atividade, milhares de crianças e adolescentes já passaram pela Associação Obreiros do Bem. Hoje, 170 jovens são atendidos pelos 28 funcionários e uma equipe de voluntários. Como as costureiras, que se reúnem no espaço todas as terças e confeccionam produtos para serem vendidos numa feira anual, junto com os tapetes feitos pelas próprias crianças.

A entidade também oferece, desde o ano passado, profissionalização para adultos. Em parceria com o Senac Ribeirão Preto, capacitou 220 moradores da região do Parque Ribeirão. Pessoas com idades que vão de 14 a 72 anos receberam, no final de 2014, seus diplomas de Auxiliar de Escritório, Auxiliar Administrativo, Operador de Computador, Manicure e Pedicure, Auxiliar de Cozinha e Costureiro. Outros cursos e programas estão em andamento nesse ano de 2015, agregando outro importante parceiro ao projeto, além do Senac: a empresa 3M do Brasil.

Rua Gui Saad Salomão, 880 – Parque Ribeirão Preto
Fone: (16) 3919-0723
E-mail: contato@obreirosdobemrp.org.br
Site: www.obreirosdobemrp.org.br
www.facebook.com/obreirosdobemrp



PARA DOAR DIRETAMENTE À ENTIDADE:

Associação Obreiros do Bem
CNPJ: 51.799.575/0001-57
Banco do Brasil – Ag. 0028-0 – Conta 6729-6



ASSOCIAÇÃO SÃO FRANCISCO DE ASSIS GEWO HAUS

No populoso bairro da Vila Virgínia, A Associação São Francisco de Assis Gewo Haus realiza dois trabalhos de grande importância para a comunidade.

O Projeto Ciranda, um Serviço de Convivência e Fortalecimento de Vínculo, atende diariamente 140 crianças e adolescentes de 6 a 15 anos e suas respectivas famílias, realizando oficinas diárias no contraturno escolar (informática, artesanato, marcenaria, dança, teatro, esporte e passeios, entre outros). O objetivo principal é realizar uma intervenção social planejada, estimulando e orientando as crianças e jovens atendidos a construir e reconstruir suas histórias e vivências individuais e coletivas, fortalecendo os vínculos familiares e incentivando a socialização.

Por outro lado, a Gewo Haus executa desde 2010 o Projeto Cidadãos de Futuro, pelo qual atende semanalmente 120 adolescentes entre 12 e 18 anos incompletos (e, com algumas exceções, jovens de 18 a 21 anos), que cumprem a medida socioeducativa em meio aberto de Liberdade Assistida. O serviço procura oferecer aos adolescentes atendidos situações de construção de novos projetos de vida para que possam romper com a prática de ato infracional. O trabalho é executado nas regiões Norte, Leste e Oeste da cidade.

Fundada em 1981, a Associação é dirigida pela Congregação das Irmãs Franciscanas da Penitência e conta com diversos parceiros públicos e privados para atuar e se manter.

Rua Cônego Fernandes Pinheiro, 486
Vila Virgínia
Fone: (16) 3637-2966
E-mail: gewo1981@hotmail.com
Facebook: Associação São Francisco de Assis Gewo Haus



PARA DOAR DIRETAMENTE À ENTIDADE:

Associação São Francisco de Assis Gewo Haus
CNPJ: 51.802.684/0001-86
Banco Santander – Ag. 0257 – Conta 130009780



CANTINHO DO CÉU

Há 32 anos, Sônia Ponciano começou a cuidar de Elaine Aparecida Lourenço, portadora de paralisia cerebral, na época com 5 anos. Quando a mãe da garota morreu, Sônia a adotou e resolveu fundar o Cantinho do Céu, uma das mais antigas entidades de Ribeirão Preto, que atendem pacientes com paralisia cerebral com sequelas severas e irreversíveis. Pessoas de diferentes idades, com alto grau de dependência. Não falam, não andam, não comem sozinhas. Mas recebem no Cantinho do Céu toda a assistência que precisam, inclusive amor e respeito.



Hoje, a entidade abriga 60 pessoas. Crianças, adolescentes e adultos. Eles não têm alta e apenas 30% voltam para suas famílias à noite, após passarem o dia lá. Os outros são moradores.

O Cantinho do Céu já foi creche, lar, abrigo e, agora, foi promovido a Hospital de Retaguarda. Para isso, novos profissionais tiveram que ser contratados e novas alas construídas. A instituição mantém, atualmente, 70 funcionários. Assistente social, enfermeiros, auxiliares de enfermagem, cuidadores, fisioterapeutas, farmacêutica, nutricionista, fonoaudióloga e psicóloga, entre outros. Tudo é oferecido gratuitamente: refeições, remédios, fraldas e roupas. Os gastos mensais são de cerca de R\$ 200 mil e a entidade sobrevive com orçamentos apertados.



Rua Rio Verde, 357 – Ipiranga
Fones: (16) 3622-4543 / 3622-0853
Site: www.cantinhodoceu.org
www.facebook.com/cantinhodoceurp



PARA DOAR DIRETAMENTE À ENTIDADE:

Cantinho do Céu Lar dos Excepcionais
CNPJ: 51.820.785/0001-80
Banco do Brasil – Ag. 0028-0 – Conta 5715-0



CASA DA CRIANÇA SANTO ANTÔNIO

Muitas das crianças que frequentaram a Casa da Criança Santo Antônio são, hoje, idosos. A entidade foi fundada há quase 80 anos, quando mal haviam carros circulando nas ruas de Ribeirão Preto e os computadores eram um sonho de ficção científica. De 1936 até hoje, recebeu mais de 13 mil crianças carentes de todos os bairros da cidade, embora esteja instalada nos Campos Elíseos.

A Casa da Criança Santo Antônio atende, atualmente, 250 crianças de zero a 10 anos. As que têm até 5 anos, frequentam o espaço em período integral. As de 6 a 10 anos, cursam o ensino fundamental em escolas públicas e vão para a entidade no outro período, com exceção das férias, quando também frequentam o dia todo. Todas participam de atividades de educação e lazer e recebem acompanhamentos psicológico, de assistência social, higiene e de nutrição.

Fazem atividades extracurriculares como capoeira, judô, informática e danças diversas, além dos jogos e brincadeiras na Brinquedoteca, que ainda oferece o projeto Formando Leitores. Por sua vez, as mães recebem atendimento e orientações de encaminhamento ao trabalho e reprogramação familiar.

Rua Padre Euclides, 988 – Campos Elíseos
Fone: (16) 3625-1083
E-mail: contato@crechesantoantonio.com.br
Site: www.crechesantoantonio.com.br
www.facebook.com/CrecheSantoAntonio



PARA DOAR DIRETAMENTE À ENTIDADE:

Casa da Criança Santo Antônio
CNPJ: 56.018.476/0001-04
Banco Itaú – Ag. 0865 – Conta 14096-6





CASA DAS MANGUEIRAS

Em pleno Regime Militar, quando os cidadãos brasileiros perderam seus direitos civis, crianças e adolescentes foram encontrados em um posto policial de Ribeirão Preto, trancados em celas e vigiados por soldados. Era o ano de 1973, quando as oposições políticas foram totalmente silenciadas. Mas um grupo de defesa dos direitos humanos encarou o desafio de, não apenas defender aqueles garotos, mas fazer algo mais para mudar a situação. Assim nasceu a Casa das Mangueiras, construída com a colaboração dos adolescentes e da comunidade, cujo nome foi escolhido pelos próprios meninos e meninas abrigados lá, no bairro Iguatemi. Hoje, a Casa das Mangueiras fica na Vila Recreio.

Daí em diante, a Casa das Mangueiras se tornou uma experiência pioneira com meninos de rua, de 12 a 17 anos, autores de atos infracionais. Hoje, atende 85 crianças e adolescentes dos bairros do Complexo Ipiranga, trabalhando para reduzir suas vulnerabilidades sociais e melhorar a qualidade de vida deles e de suas famílias.

A Casa oferece, além de atendimento psicossocial e pedagógico, oficinas que compõem o Programa Valorização da Vida. Trata-se de atividades socioeducativas que trabalham com os eixos de Cultura, Recreação e Meio Ambiente, entre outras. O diálogo com a família, comunidade e entre as crianças e adolescentes é uma das formas centrais de intervenção aos problemas sociais apresentados no cotidiano, respeitando as particularidades e a liberdade de cada indivíduo.

Rua Tupinambá, 1.457 – Vila Recreio

Fone: 3622-2141

E-mail: institucional@casadasmangueiras.org.br

Site: www.casadasmangueiras.org.br

www.facebook.com/casadasmangueirasribeiraopreto



PARA DOAR DIRETAMENTE À ENTIDADE:

Org. Vida Nova/ Escola Experimental Casa das Mangueiras

CNPJ: 46.940.680/0001-24

Itaú Unibanco S/A (Comp.018 - Banco 341) – Ag.0125 – Conta 62000-5



CASA DE NAZARÉ

Na Casa de Nazaré, idosos do bairro Alexandre Balbo II recebem atendimento gratuito em Odontologia, Fisioterapia, Educação Física, Psicologia e Assistência Social. Fundada há 10 anos, a entidade recebe uma média de 50 idosos por semana. Os serviços são realizados por competentes profissionais.

Recentemente, a Casa ganhou suporte para prestar serviços mais específicos, como a troca de próteses dentárias, pois por conta de dentaduras inadequadas, muitos têm dificuldade para se alimentar. Eles também têm acompanhamento de nutricionista e, uma vez por mês, visitam o Magic Garden, um parque aquático próximo ao bairro.

Nas tardes de terça, a entidade oferece oficina de tear. E, às terças e quintas-feiras, a Casa de Nazaré ainda distribui calçados, roupas e alimentos para cerca de 45 famílias cadastradas. O cadastro é alterado sempre que as pessoas atendidas conseguem trabalho. Durante a entrega, a entidade oferece orientação e apoio.

Rua Luiz Mestriner, 38 – Alexandre Balbo II
Fone: (16) 3639-6865
E-mail: issaeduardo@yahoo.com.br



PARA DOAR DIRETAMENTE À ENTIDADE:

Associação Totus Tuus
CNPJ: 05 492 775/0001-45
Banco do Brasil – Ag. 3235-2 – Conta 13.568-2

CASA DO VOVÔ

A Casa do Vovô garante vida digna para mais de 90 idosos que estão em situação de vulnerabilidade ou tiveram seus direitos violados. Homens e mulheres com mais de 60 anos, que vivem ali e estariam completamente desamparados sem a entidade. Já a Casa da Amizade é um projeto que gera renda para ajudar na manutenção da Casa do Vovô, abrigando idosos que possuem recursos financeiros ou familiares que têm condições de custear sua hospedagem.

Mantida pela Sociedade Espírita Cinco de Setembro, a entidade foi fundada há 42 anos. Além das alas administrativas, do refeitório, das alas de convivência coletiva e dos apartamentos



(34, alguns equipados para receber casais), a Casa conta com consultórios médico e dentário, salas de enfermagem e de fisioterapia.

Os idosos participam de atividades culturais, recreativas e de lazer. Com festas, saraus, bailes, jogos e exercícios físicos. Toda essa estrutura envolve 96 funcionários e cerca de 45 voluntários.

Rua Tapajós, 2881 – Ipiranga
Fone: (16) 3622-4181
E-mail: casadovovo@casadovovo.com.br
Site: www.casadovovo.com.br
www.facebook.com/casadovovo



PARA DOAR DIRETAMENTE À ENTIDADE:

Sociedade Espírita Cinco de Setembro
CNPJ: 46.940.953/0001-30
Banco Bradesco – Ag. 064-7 – Conta 306251-1

CENTRO DE VOLUNTARIADO DE RIBEIRÃO PRETO



Eles contam, ouvem histórias, prestam assistência a idosos. São voluntários, pessoas que se dedicam a ajudar o próximo sem receber nada. Em Ribeirão Preto, já são mais de 90, todos organizados e treinados pelo Centro de Voluntariado, entidade inaugurada há 16 anos, que faz parte de uma rede de mais de 30 centros espalhados pelo país e inseridos na Rede Brasil Voluntários. Os programas do Centro têm como objetivo humanizar os tratamentos de Saúde e os atendimentos de Assistência Social. O projeto Contadores de História, por exemplo, forma voluntários que contam histórias em hospitais e casas de apoio para crianças e adolescentes.

Já o Ouvidores de História surgiu a partir da necessidade de atenção observada nas visitas aos idosos. O Projeto Acolher também é destinado a quem tem mais de 60 anos, porém, as visitas são domiciliares e feitas por assistentes sociais, sempre que há denúncia de violação de direitos ou outras solicitações.

Além de treinar, o Centro também acompanha, avalia e oferece reciclagens periódicas aos voluntários. Para ser um deles, basta procurar a entidade.



Rua João Penteado, 676, sala 9 – Sumaré
Fone: (16) 3635-1739
E-mail: cvrp@voluntariadorp.org.br
Site: www.voluntariadorp.org.br
www.facebook.com/CentroDeVoluntariadoDeRP



PARA DOAR DIRETAMENTE À ENTIDADE:

Centro de Voluntariado de Ribeirão Preto
CNPJ: 03.136.992/0001-77
Banco Mercantil do Brasil – Ag. 0038 – Conta 02.022.771-6



CÍRCULO DE TRABALHADORES CRISTÃOS DE VILA TIBÉRIO

O Círculo de Trabalhadores Cristãos foi fundado em Ribeirão Preto em 1960 para que a população tivesse acesso gratuito a atividades de cultura, esporte e lazer e protagonizasse seu próprio desenvolvimento. A entidade tem vínculos com o primeiro Círculo Operário, fundado em 1932, em Pelotas (RS), pelo padre jesuíta Leopoldo Brentano, com a finalidade de apoiar o trabalhador. Hoje, são 21 entidades somente no Estado de São Paulo.

A entidade participa de vários conselhos de Direitos de Ribeirão Preto e promove eventos de estímulo de convivência entre pessoas idosas e seus familiares. O Círculo também promove atividades de Ginástica, Tai Chi Chuan, Recreação e Lazer, Canto Coral, Terapia Ocupacional, Medidas Psicoeducativas, Inclusão Digital, Momento de Prosa, Dança, Contação de Estórias, Oficina Literária, Musicalização e Trabalhos Manuais.

Entre os serviços oferecidos estão, também, a Oficina da Memória, realizada em parceria com profissionais da USP, e o Programa de Medidas Psicoeducativas, uma série de oficinas e técnicas empregadas para resgatar a autoestima e autoimagem do usuário. A entidade ainda realiza passeios turísticos e culturais e promove eventos em datas festivas para fortalecer vínculos e melhorar a qualidade de vida dos frequentadores.

Rua Dr. Loyola, 533 – Vila Tibério
Fones: (16) 3043-6022 / 3442-0647
E-mail: circulooperariop@hotmail.com
Facebook: [circulooperariodevilatiberio/ribeiraopreto](https://www.facebook.com/circulooperariodevilatiberio/ribeiraopreto)

PARA DOAR DIRETAMENTE À ENTIDADE:
Círculo de Trabalhadores Cristãos de Vila Tibério
CNPJ: 45235082/0001-91
Banco Santander – Ag. 0289 – Conta 13.011.082-7



CORASSOL

CENTRO DE ORIENTAÇÃO, REINTEGRAÇÃO E ASSISTÊNCIA SOCIAL

Há mais de 30 anos, o Corassol faz a diferença na vida de milhares de pessoas. Crianças, jovens, gestantes e pessoas com deficiência são atendidas pelos vários programas que a entidade desenvolve. Como a Casa Caio, que oferece moradia e cidadania a jovens e adultos de 18 a 59 anos, que sofrem de deficiência, risco pessoal ou vulnerabilidade social. A maioria, com vínculos familiares fragilizados ou rompidos.

Outro programa da entidade é o PROFT (Programa Profissional do Futuro), que qualifica e busca inserção no mercado de trabalho, na condição de aprendiz, para crianças e jovens de 14 a 17 anos. Já o COAMA (Programa Construindo o Amanhã) oferece atividades socioeducativas para crianças e adolescentes de 6 a 17 anos, promovendo as atividades Capoeirista do Amanhã, Oficina da Criatividade, Trocando Ideias, Teatrando, Contação de Histórias, Jogos Lúdicos e Vivenciando o Adolescer I e II.



O Corassol também promove o INDIG (Programa Inclusão Digital), para quem tem de 9 a 17 anos, para viabilizar o acesso às facilidades da tecnologia da informação, por meio de atividades apropriadas a cada faixa etária. Tem, ainda, o CAMOR (Programa Casulo de Amor), que dá apoio, orientação biopsicossocial e informações básicas essenciais para gestantes em vulnerabilidade e risco social, durante toda a gravidez e o pós-parto.

Rua Legionário Maurício, 69 – Ipiranga
Fone: (16) 3934-9998
E-mail: corassol@corassol.org.br
Site: www.corassol.org.br
www.facebook.com/Corassol



PARA DOAR DIRETAMENTE À ENTIDADE:

Centro de Orientação, Reintegração e Assistência Social
CNPJ 01.905.513/0001-04
Banco Bradesco (237) – Ag. 2752-9 – Conta 1759-0
Banco do Brasil (001) – Ag. 1184-3 – Conta 19575-8



CRECHE MODELO DA VILA VIRGÍNIA

Boa parte das 240 crianças atendidas na Creche Modelo vem da Vila Virgínia, onde está a entidade, e dos bairros do entorno. Muitas chegam extremamente necessitadas de cuidados. Elas frequentam o espaço desde os 6 meses e saem pré-alfabetizadas, aos 6 anos. Prontas para cursar o primeiro ano do ensino fundamental, depois de receber estímulo, conforto, cuidados de higiene e saúde, segurança, alimentação adequada e educação de qualidade.

Não é por acaso que a lista de espera por uma vaga é grande e inclui crianças de toda Ribeirão Preto. Independente da idade, todas elas entram às 7h30 e saem às 17h. Fazem quatro refeições diárias, tomam banho, brincam, estudam, recebem atenção e cuidados.

A crianças menores têm suas horinhas de sono diárias, além das atividades de estímulo necessárias para seu desenvolvimento. Tudo realizado pelos 47 funcionários da entidade, fundada em 1957, pela Liga das Senhoras Católicas, que administra a creche desde essa data, com apoio da prefeitura e de vários doadores.

Rua Marajó, 240 – Vila Virgínia
Fone: 3625-3248
E-mail: crechemodelo_rp@yahoo.com.br
www.facebook.com/creche.modelovilavirginia



PARA DOAR DIRETAMENTE À ENTIDADE:

Liga das Senhoras Católicas de Ribeirão Preto

CNPJ: 56.019.821/0001-24

Banco SICCOB – COOPERAC (756) – Ag. 4411 – Conta 3.325-1



FAC FRATERO AUXÍLIO CRISTÃO

São duas as frentes de atuação do FAC – Fraterno Auxílio Cristão da Cidade de Ribeirão Preto. Cada uma atende um público diferente, mas têm em comum o objetivo de apoiar os grupos mais excluídos da sociedade: pessoas que vivem situação de rua e outras vulnerabilidades, que contam com a entidade para a superação da miséria e recuperação de dependências químicas e de vínculos familiares fragilizados.

Fundado há 58 anos, o FAC mantém, na região central, o Núcleo de Solidariedade Dom Helder Câmara, que atende pessoas de 16 a 59 anos, homens ou mulheres, numa média de 50 atendimentos diários.

Já os que têm entre 6 e 15 anos, frequentam o Núcleo de Solidariedade Dom Bosco, no Parque Ribeirão Preto. Ali, cerca de 80 crianças e adolescentes participam de atividades de cultura e cidadania, todos os dias, sempre no período oposto ao da escola.

Rua Barão do Amazonas, 881 – Centro
Fones: (16) 3237-0941 / 3237-0942
E-mail: solidariedadefraterna@yahoo.com.br
Site: www.fraternoauxiliocristao.com.br
www.facebook.com/facribeirao



PARA DOAR DIRETAMENTE À ENTIDADE:

Fraterno Auxílio Cristão da Cidade de Ribeirão Preto
CNPJ: 56.019.813/0001-88
Banco do Brasil – Ag. 4242-0 – Conta 20.029-8

FRASOL

FRATERNIDADE SOLIDÁRIA SÃO FRANCISCO DE ASSIS

Há 26 anos, o Padre João Rípoli se deparou com uma realidade de abandono social no Complexo do Parque Ribeirão Preto: crianças e adolescentes que necessitavam de cuidados e proteção contra a situação de pobreza e de criminalidade presentes na região. Assim, esse respeitado senhor nascido em 1936, ele mesmo protagonista de uma infância difícil e de uma história de vida de lutas em favor da justiça social, fundou a Frasol, uma ONG que tem garantido oportunidade social a milhares de crianças e jovens. Atualmente, 150 frequentam o espaço.

Na Frasol, crianças e adolescentes recebem apoio e orientação, cursam as oficinas socioeducativas, de esporte, lazer e culturais, têm aulas de informática, culinária e tecelagem, entre outras. A ONG também oferece atendimentos Social, Pedagógico e de Psicologia. O objetivo é garantir os direitos fundamentais desses jovens, lutar ao lado deles pela superação das condições de vida difíceis que enfrentam.

A entidade mantém convênios com o Conselho Municipal dos Direitos da Criança e do Adolescente, Secretaria Municipal da Assistência Social, Fundação EPTV e Fundação Banco do Brasil. Recebe apoio de dedicados voluntários e busca recursos de diversas maneiras para manter seu trabalho.



Rua Floriano Leite Ribeiro, 345 – Parque Ribeirão Preto
Fone: (16) 3637-0404
E-mail: frasol@ig.com.br
Site: www.sbrazilmidia.com.br/frasol
Fanpage (facebook): Fraternidade Solidária São Francisco de Assis - Frasol



PARA DOAR DIRETAMENTE À ENTIDADE:
Fraternidade Solidária São Francisco de Assis
CNPJ: 74.493.610/0001-00
Banco Itaú – Ag. 0332 – Conta 49343-6



GRUPO DE APOIO E INCENTIVO À ADOÇÃO CRESCENDO EM FAMÍLIA

Pensando nas crianças e adolescentes que esperam muito tempo por uma família, nos que desejam adotar e nas dificuldades para realizar esse desejo por falta de conhecimentos legais, um grupo de pais adotivos criou, há 11 anos, o Crescendo em Família.



O GAIARP, como também é conhecido o grupo, desenvolve ações para apoiar, informar, orientar e capacitar pessoas interessadas na adoção ou apadrinhamento afetivo.

O grupo conta com uma equipe de profissionais especializados de vários setores, que trabalha em diversas ações e programas para minimizar o número de crianças nos abrigos.

Entre os programas que desenvolve estão o Família Acolhedora (de acolhimento para crianças de zero a 5 anos, afastadas temporariamente de suas famílias), o Apadrinhamento Afetivo (para adolescentes acolhidos institucionalmente, que desenvolve estratégias e ações para criar e estimular os vínculos afetivos entre eles e os padrinhos) e o POPA (Programa de Apoio a Pretendentes a Adoção), que prepara os pretendentes, oferecendo ações de reflexão, aprendizagem e apoio psicossocial para as famílias já adotantes ou em período de espera.

Rua Dr. Loyola, 533 – Vila Tibério
Fones: (16) 3635-0165 – 3019-2084
E-mail: crescendo_familia@yahoo.com.br
Site: www.crescendoemfamilia.org.br



PARA DOAR DIRETAMENTE À ENTIDADE:

Grupo de Apoio e Incentivo à Adoção de Ribeirão Preto
CNPJ: 06.927.000/0001-18
Banco Santander – Ag. 0289 – Conta 13 010889-5



HOSPITAL DE CÂNCER DE RIBEIRÃO PRETO FUNDAÇÃO SOBECCAN

Quando uma pessoa tem câncer, o que ela mais precisa é de tratamento clínico de qualidade e humanizado; sentir que tem apoio e está em boas mãos. É exatamente o que ela encontra no Hospital do Câncer de Ribeirão Preto, que atende uma média de 400 pessoas por mês e foi fundado pela SOBECCan em 1994, para realizar tratamento, pesquisa e prevenção do câncer.

Entre as especialidades estão oncologia clínica, hematologia, ginecologia, mastologia e dermatologia. Além das consultas, acompanhamentos e exames, o hospital também oferece quimioterapia, atendimento psicológico, assistência social, serviços de enfermagem, fisioterapia, farmácia e laboratórios de anatomia patológica e citológica.

Para prevenir e garantir o diagnóstico precoce, a Fundação também realiza dois projetos externos. O MamaMóvel orienta sobre a importância de se diagnosticar o câncer de mama o quanto antes. O projeto atendeu 680 mulheres somente em 2014. Já o Vida Feliz atrai a atenção das crianças para o tema com apresentações, bate-papos e livros ilustrados.

Rua Octávio Martins Braga, 50 – Residencial Flórida
Fone: (16) 3878-9700
E-mail: contato@hcancerderibeirao.org.br
Site: www.ribeiraocontraocancer.com.br
www.facebook.com/HCancerdeRibeirao



PARA DOAR DIRETAMENTE À ENTIDADE:

Fundação para Pesquisa, Prevenção e Assistência ao Câncer - SOBECCAN
CNPJ 02.681.523/0001-76
Banco do Brasil – Ag. 0028-0 – Conta 9354-8



INSTITUTO ESPÍRITA PAULO DE TARSO

Há 57 anos, o Instituto Espírita Paulo de Tarso realiza um trabalho que já deu estrutura social e de educação para milhares de famílias. Com a dedicação de funcionários e associados contribuintes, a entidade mantém uma creche que oferece educação de qualidade para crianças de zero a 3 anos, além de apoio às mães para o mercado de trabalho e a estrutura familiar.



Hoje, o instituto oferece 84 vagas em período integral, das 7h30 às 16h30, durante os 12 meses do ano. Além de todas as atividades pedagógicas necessárias para o desenvolvimento infantil, a entidade serve quatro refeições diárias, com cardápio supervisionado por nutricionista.

A assistência às famílias é promovida durante encontros na instituição, com atividades programadas, e também durante as comemorações de datas especiais.

Av. Presidente Castelo Branco, 2.466 – Nova Ribeirânia
Fone: (16) 3629-4644
E-mail: iept@terra.com.br



PARA DOAR DIRETAMENTE À ENTIDADE:

Instituto Espírita Paulo de Tarso
CNPJ: 56.016.405/0001-72
Banco do Brasil (001) – Ag. 4015-0 – Conta 53.839-6



LAR DA CRIANÇA E CRECHE VINDE MENINOS

O Lar da Criança e Creche “Vinde Meninos” é uma instituição da Igreja Presbiteriana do Brasil, localizada no Jardim Jandaia, que oferece programas, serviços e projetos, com ações sociais e educacionais para crianças, adolescentes, famílias e comunidade do local e região. Na área educacional, atende mais de 400 alunos na Educação Infantil e Ensino Fundamental.

Oferece o Serviço de Convivência e Fortalecimento de Vínculos, no contraturno escolar, para 80 crianças e adolescentes, além do Projeto “Pão Nosso”, para mais de 100 famílias. Oferece curso básico de música. Já o curso de informática é oferecido em parceria com a AMURP (Associação de Mulheres), da UNIMED. E um curso profissionalizante de padeiro e confeitiro é oferecido em parceria com o SENAI.

Fiel à sua missão de sempre bem servir, a instituição tem sistematicamente investido em melhorias das suas instalações e na oferta de bons serviços aos alunos, pais, responsáveis, famílias e comunidade.

Rua General Câmara, 3.427 – Jardim Jandaia
Fone: (16) 3622-0614
E-mail: vindemeninos@terra.com.br
Fanpage (facebook): Lar da Criança e Creche Vinde Meninos



PARA DOAR DIRETAMENTE À ENTIDADE:

Lar da Criança e Creche Vinde Meninos
CNPJ: 57.709.768/0001-56
Banco do Brasil – Ag. 2890-8 – Conta 102360-8



LAR ESCOLA DA CRIANÇA 25 DE DEZEMBRO



Fundado em 1978, no bairro Ipiranga, o Lar Escola da Criança 25 de Dezembro mudou para sede própria, na Vila Albertina, em 1983. Oferece educação e assistência social para crianças de 1 a 3 anos. A demanda foi aumentando ano a ano e, hoje, 170 são atendidas. Elas frequentam a creche em período integral, participando de atividades recreativas e de educação, além de receber atendimento odontológico.



O Lar Escola da Criança também realiza o Projeto Judô na Escola, para crianças e adolescentes de 7 a 14 anos. Elas frequentam o curso no período oposto ao da escola, às terças e quintas-feiras.

As gestantes da comunidade também recebem atenção: participam de encontros com profissionais da entidade para orientações e, no final da gestação, ganham enxovais.



Rua Espírito Santo, 3.093 – Ipiranga
Fone: (16) 3622-2339
E-mail: creche25dezembro@terra.com.br
www.facebook.com/creche25dezembro



PARA DOAR DIRETAMENTE À ENTIDADE:

Sociedade Beneficente Vinte e Cinco de Dezembro
CNPJ: 50.423.003/0001-06
Banco Sicoob (756) – Ag. 4411 – Conta 507-0



OCA ORGANIZAÇÃO CIDADANIA ATIVA

Em 1993, o sociólogo Herbert José da Silva, o Betinho, deflagrou a maior campanha contra a fome do Brasil, arrecadando alimentos para milhões de famílias brasileiras. Não só para matar a fome delas, mas para denunciar a falta de políticas públicas de combate à miséria. De lá para cá, surgiram movimentos sociais, entidades não-governamentais e programas públicos como o Bolsa Família. Em Ribeirão Preto, a causa sensibilizou um grupo de funcionários do Banco do Brasil, que posteriormente fundou, em 1999, a Organização Cidadania Ativa (OCA).

A entidade começou atendendo a população da chamada Favela das Mangueiras, na Vila Virgínia, com almoços comunitários e oficinas culturais para jovens de origem muito pobre, em situação de grande vulnerabilidade. Com o tempo, a iniciativa se estruturou mais e mais. Hoje, a OCA atende cerca de 150 crianças e adolescentes dos 6 aos 18 anos, em dois projetos: o Cidadão Mirim e o Cidadão Jovem.

O primeiro oferece, diariamente, além de café da manhã e almoço, oficinas de comunicação, recreação, artesanato, música e informática, além de palestras e visitas a parques, feiras, teatros e cinemas. As crianças e suas famílias também recebem atendimento pedagógico, social e psicológico. Já no Cidadão Jovem, com cursos e outras ações, o adolescente é preparado para o mercado de trabalho. Os encontros e as oficinas técnicas e de empreendedorismo são sempre no período oposto ao da escola.

Rua Antonio Moisés Saadi, 465 – Lagoinha
Fone: (16) 3965-1486
E-mail: atendimento@ocaribeirao.org.br
Site: www.ocaribeirao.org.br
www.facebook.com/oca.ribeiraopreto



PARA DOAR DIRETAMENTE À ENTIDADE:
Organização Cidadania Ativa
CNPJ 03.365.709/0001-89
Banco do Brasil – Ag. 2891-6 – Conta 15.000-2



OCSAMC

ORGANIZAÇÃO COMUNITÁRIA

SANTO ANTÔNIO MARIA DE CLARET

A Escola de Marcenaria da Organização Comunitária Santo Antônio Maria de Claret forma profissionais competentes e criativos há 31 anos. São muitas as matérias que eles estudam durante os três anos de curso. Hoje, 129 adolescentes de 12 a 18 anos têm aulas de violão, informática, cálculo e redação, além das aulas práticas. Além disso, a entidade é uma das três de Ribeirão Preto que oferece o Serviço de Liberdade Assistida - quando o juiz da Infância determina que a criança ou o adolescente autor de um delito fique em liberdade, mas sob o olhar atento dos profissionais da entidade para a qual é encaminhado.

A Maria Claret também realiza o Seminário Internacional sobre Delinquência Juvenil, evento que realiza sua 9ª edição em 2015 e reúne, em Ribeirão Preto, anualmente, autoridades públicas e civis de diferentes estados e países para troca de experiências sobre o tema. A partir desse ano, também realiza o Seminário Internacional de Criminologia, cuja 1ª edição ocorreu em maio.

Fundada em 1979 para atender adolescentes da Vila Recreio, a Organização Maria Claret criou serviços assistenciais e de saúde no bairro, suprimindo a total ausência, na época, de equipamentos públicos dessa natureza. Como a Creche Jesus de Nazaré, que passou a ser administrada pela Prefeitura, e a Chácara dos Meninos, hoje desativada.

Rua Tupinambá, 1.605 – Vila Recreio
Fone: (16) 3622-4830
E-mail: ocsamc@ig.com.br
Site: www.ocsamc.org.br



PARA DOAR DIRETAMENTE À ENTIDADE:

Organização Comunitária Santo Antônio Maria de Claret
CNPJ: 50.726.702/0001-25
Banco do Brasil – Ag. 6504 – Conta 1.582-2

PROJETO CRIANÇA FELIZ



Eles são do Salgado Filho I e II, Quintino Facci I e bairros do entorno do aeroporto de Ribeirão Preto. Vivem em situação de vulnerabilidade, mas encontram, no Projeto Criança Feliz, ferramentas para se fortalecerem socialmente.

Durante a semana, no contraturno escolar, crianças e adolescentes de 6 a 12 anos participam de atividades socioculturais, pedagógicas, de cidadania, meio ambiente, saúde, projetos artísticos, além de aulas de informática, dança e atividades físicas. Já os adolescentes a partir dos 13 anos, fazem aulas de

dança e futebol, além de cursos que os preparam para o primeiro emprego, com orientações de informática e comportamento.

O trabalho conta com voluntários entre os doadores e os profissionais que atuam na entidade – médico, fonoaudiólogo, pedagogo, assistente social e educador. Fundada há 10 anos, com o nome de Projeto Criança Feliz, a ONG ampliou seu trabalho nesse período e passou a ser denominada oficialmente de Instituto Crescer Cidadão (ICC).



Rua Capitão Luiz Rufo, 29 – Quintino Facci I
Fone: (16) 3966-8653
E-mail: adrianaicc15@gmail.com
Site: www.iccrp.org.br
Fanpage (facebook): Instituto Crescer Cidadão



PARA DOAR:

Projeto Criança Feliz
CNPJ: 07.524.133/0001-06
Caixa Econômica Federal
Ag. 1612 – Conta 003 00000986-0



SANATÓRIO ESPÍRITA VICENTE DE PAULO

Após dez anos de esforços de uma associação formada por um grupo de pessoas espíritas, o Hospital Psiquiátrico Vicente de Paulo foi fundado em Ribeirão Preto, em 1956. Chegou a manter 200 leitos e, há muitas décadas, realiza atendimentos pelo SUS (Sistema Único de Saúde). Desde os anos 1990, mantém convênios com a Prefeitura de Ribeirão Preto, atendendo usuários de álcool e drogas e 37 moradores em residências terapêuticas.

A entidade também administra, em parceria com a prefeitura, três serviços pelo SUS. Um deles, o CAPS-ADII (Centro de Atenção Psicossocial Álcool e Drogas), oferece semi-internação e atendimento ambulatorial para usuários e familiares, com mais de 11 mil pacientes cadastrados.

O segundo serviços é o Residencial Terapêutico I, que abriga 24 pessoas com transtornos mentais, que receberam alta hospitalar, mas não têm vínculo familiar. Eles residem em cinco casas, em diferentes bairros, mantidas pela entidade. Já o serviço Residencial Terapêutico II abriga 13 pessoas. Nesse caso, além dos problemas psiquiátricos, elas possuem graves problemas clínicos e físicos. Residem em três casas mantidas pela entidade.



Rua Pará, 1.280 – Ipiranga
Fone: (16) 3969 4002 /3622-2376
E-mail: sanasevp@hotmail.com
Fanpage (facebook): Sanatório Espírita Vicente de Paulo



PARA DOAR DIRETAMENTE À ENTIDADE:
Sanatório Espírita Vicente de Paulo
CNPJ: 55.991.954/0001-03
Banco do Brasil – Ag. 0028-0 – Conta 3642-0



SOBERP

SOCIEDADE BENEFICENTE EVANGÉLICA DE RIBEIRÃO PRETO

Quando a Soberp começou a trabalhar com a comunidade do Jardim Marchesi, a região era conhecida como Favela da Aids. Ali, as pessoas viviam na miséria, em situação precária de educação, saúde e assistência social. Há anos, as coisas melhoraram bastante e, atualmente, o bairro é formalmente conhecido como Jardim Vida Nova. A atuação da Soberp na região teve um importante papel para essa transformação.

Hoje, a entidade atende, diretamente, 270 famílias, além de outras mil pessoas, indiretamente. Para as crianças com até 6 anos, tem a Escola de Educação Infantil e o Projeto Acolher I. Já o Acolher II e o Projeto Vida Nova recebem

quem tem de 7 a 15 anos, sempre no período contrário ao da escola. E o Projeto Aprendiz oferece ensino e orientação para inserir os jovens de 15 a 19 anos no mercado de trabalho.

Outra atuação da entidade é o acolhimento institucional, realizado sob a orientação do Juizado da Infância e da Juventude, que encaminha os jovens para a Soberp, para proteção especial. Nesse caso, as crianças e adolescentes passam a morar no Nosso Clubinho, uma casa especialmente organizada para recebê-las. Elas vivem ali, até que sejam reintegradas às suas famílias. Quando isso não é possível, são encaminhadas para adoção.



Av. dos Andradas, 850 – Jardim Vida Nova
(16) 3919-1900 / 3919-2728
E-mail: soberp@soberp.org.br
Site: www.soberp.org.br
www.facebook.com/soberpoficial



PARA DOAR DIRETAMENTE À ENTIDADE:

Sociedade Beneficente Evangélica de Ribeirão Preto
CNPJ: 54.923.115/0001-87
Banco Itaú – Ag. 0332 – Conta 64596-9
Banco do Brasil – Ag. 7032-7 – Conta 46.892-4



SONHO REAL

Fundado em 1989, o Sonho Real cuida, hoje, de 135 crianças e adolescentes, além de dar assistência às suas famílias. A maioria vive numa região bastante carente da cidade, o Parque Industrial Tanquinho, onde se localiza a instituição.

Na Educação Infantil, são atendidas 75 crianças de 3 a 5 anos, que recebem orientação pedagógica, atividades de leitura, yoga, brinquedoteca, judô, assistência odontológica e alimentar.

Já os que têm de 6 a 16 anos participam do Serviço de Convivência e Fortalecimento de Vínculos. São 60 crianças e adolescentes, que frequentam o Sonho Real no horário contrário à escola regular, para participar de atividades de informática, teatro, música, jogos, grupo de convívio (psicologia), leitura, escrita, raciocínio e assistência alimentar.

Além de receber visitas da assistente social em casa, as famílias das crianças e adolescentes do Sonho Real fazem aulas de yoga, às segundas-feiras, e participam de palestras e grupos de orientação.



Rua Inácio Salomão, 424 – Tanquinho
Fones: (16) 3628-6162 / 3628-0680
E-mail: sonhoreal@sonhoreal.org.br
www.facebook.com/sonhorealribeiraopreto



PARA DOAR DIRETAMENTE À ENTIDADE:

Sonho Real – Núcleo Assistencial e Educacional
CNPJ: 57.726.119/0001-63
Banco do Brasil – Ag. 0028-0 – Conta: 54282-2
Banco Bradesco – Ag. 0064-7 – Conta: 205.068-4



TERRA DE ISMAEL

ASSOCIAÇÃO BENEFICENTE ESPÍRITA DE JARDINÓPOLIS

Crianças de Jardinópolis e do distrito de Jurucê chegam de ônibus, todos os dias, para cursar as oficinas de arte, educação e conscientização ambiental, oferecidas pela Terra de Ismael. Fundada em 1996 e administrada por uma associação espírita, a entidade está localizada na zona rural de Jurucê. Justamente por isso, as 30 crianças atendidas têm muito contato com a natureza.

Dentro das ações socioeducativas, estão as oficinas de culinária, canto coral, educação física, tear e a Oficina da Natureza. A cada dia da semana, uma delas é ministrada. A entidade ainda mantém um trabalho de acolhimento a gestantes.

A Terra de Ismael também faz parte do Farmácia Viva, um programa da Anvisa que credencia as farmácias para fornecerem, à rede do SUS, remédios fitoterápicos (naturais). As plantas e ervas que dão origem a esses medicamentos são manuseadas com a ajuda das crianças frequentadoras da Casa. Em breve, a entidade fornecerá remédios para os postos de saúde de Jardinópolis.



Sítio Irmãs Marie – Distrito de Jurucê – Jardinópolis/SP
E-mail: secretariaterraismael.2007@gmail.com
Site: www.terradeismael.com.br



PARA DOAR DIRETAMENTE À ENTIDADE:

Casa Espírita Terra de Ismael
CNPJ: 01.824.056/0001-23
Banco do Brasil – Ag. 2211-X – Conta 22115-5

Soluções Inteligentes Para o Terceiro Setor

Desenvolvemos programas de computador
que ajudam quem ajuda



fale@fireho.com